



**REGIONE
PUGLIA**

Dipartimento Agricoltura, Sviluppo Rurale ed
Ambientale

Sezione Gestione Sostenibile e tutela delle
Risorse Forestali e Naturali

Servizio Valorizzazione e Tutela Risorse Naturali
e Biodiversità

ATTO DIRIGENZIALE

Codifica adempimenti L.R. 15/08 (trasparenza)	
Ufficio istruttore	Servizio Valorizzazione e Tutela Risorse Naturali e Biodiversità
Tipo materia	Tutela Biodiversità
Materia	
Sotto Materia	
Riservato	NO
Pubblicazione integrale	SI
Obblighi D.Lgs 33/2013	NO
Tipologia	Autorizzazione
Adempimenti di inventariazione	NO

N. 00039 del 30/01/2025 del Registro delle Determinazioni della AOO 036

Codice CIFRA (Identificativo Proposta): 036/DIR/2025/00049

OGGETTO: Autorizzazione svolgimento “Progetto di monitoraggio della Beccaccia (Scolopax rusticola) con l’utilizzo del cane da ferma”. Periodo 01 febbraio – 31 marzo 2025.
UBI/CSB Puglia – Sig. Giuseppe Raho.



**REGIONE
PUGLIA**

Dipartimento Agricoltura, Sviluppo Rurale ed
Ambientale

Sezione Gestione Sostenibile e tutela delle
Risorse Forestali e Naturali

Servizio Valorizzazione e Tutela Risorse Naturali
e Biodiversità

Il giorno 30/01/2025, in Bari,

IL DIRIGENTE DELLA STRUTTURA PROPONENTE

VISTA:

- la L.R. n. 7/97 agli articoli 4 e 5;
- la Deliberazione di Giunta Regionale (D.G.R.) n. 3261 del 28.07.1998;
- la normativa del D. Lgs. 165/01 agli articoli 4 e 16;
- la Legge 69/09, il cui art. 32 prevede l'obbligo di sostituire la pubblicazione tradizionale all'Albo ufficiale con la pubblicazione di documenti digitali sui siti informatici;
- la normativa del Regolamento (UE) 2016/679 del Parlamento europeo e del Consiglio del 27.04.2016, nonché del D.Lgs.196/03 relativa alla protezione delle persone fisiche con riguardo al trattamento dei dati personali ed alla libera circolazione di tali dati;
- la normativa del Decreto legislativo del 14/03/2013, n. 33 e ss.mm.ii.;
- la normativa del Regolamento Regionale del 04/06/2015, n. 13;
- la D.G.R. n. 938 del 3 luglio 2023;
- la DGR n. 1198 del 20/07/2021, DGR n. 2054/2021 e n. 1362/2022 rispettivamente di approvazione del Piano faunistico venatorio regionale 2018/2023 (BURP n. 100/2021) rettifiche e rinnovata approvazione, prorogato con DDS n. 450 del 18.06.2024;
- la DGR n. 1576 del 30/09/2021 di conferimento dell'incarico di direzione della Sezione Gestione Sostenibile e Tutela delle Risorse Forestali e Naturali al dott. Domenico Campanile, prorogata al 15.02.2025 con DGR n. 1641 del 28.11.2024;
- la Determinazione del Dirigente della Sezione Personale e Organizzazione n. 32 del 31.10.2022 di conferimento dell'incarico di direzione *ad interim* del Servizio "Valorizzazione e Tutela Risorse Naturali e Biodiversità" al dott. Domenico Campanile, fino alla nomina del dirigente titolare;
- la Determinazione del Dirigente della Sezione Gestione Sostenibile e Tutela delle Risorse Forestali e Naturali n. 342 del 03.05.2024 con la quale è stata conferita la titolarità della E.Q. "Attuazione della Pianificazione faunistico – venatoria" al funzionario Sig. G. Cardone;
- la nota AOO_022_569 del 24 marzo 2020 con la quale il Segretario Generale della Giunta Regionale ha trasmesso le "*Linee guida per la gestione degli Atti Dirigenziali come documenti originali informatici con il sistema CIFRA1*";
- l'art. 1, comma 7-ter della L. n. 157/92 e s.m.i.;
- la L.R. n. 59/2017 – art. 1.
- l'istruttoria espletata dal funzionario responsabile della E.Q. "*Attuazione della Pianificazione*

faunistico – venatoria", in collaborazione con la funzionaria responsabile della E.Q. "*Gestione Osservatorio Faunistico e Adempimenti Amministrativi*", dai quali riceve la seguente relazione.



REGIONE PUGLIA

Dipartimento Agricoltura, Sviluppo Rurale ed
Ambientale

Sezione Gestione Sostenibile e tutela delle
Risorse Forestali e Naturali

Servizio Valorizzazione e Tutela Risorse Naturali
e Biodiversità

Considerato che:

La Legge n. 157/92 all'art. 1, comma 7-ter dispone che lo Stato incoraggia le ricerche, i monitoraggi e i lavori necessari per la protezione, la gestione e l'utilizzazione della popolazione di tutte le specie di uccelli di cui all'art. 1 della direttiva 2009/147/CE, con particolare attenzione agli argomenti elencati nell'allegato V annesso alla medesima direttiva.

La L.R. n. 59/2017 e s.m.i., attuativa della L. 157/92, prevede, all'art. 1 comma 2 – lett. f), l'esigenza di adottare le misure necessarie per mantenere o adeguare le popolazioni di fauna selvatica stanziale e di tutte le specie di uccelli, di cui all'art. 1 della direttiva 2009/147/CE, a un livello corrispondente alle esigenze ecologiche, scientifiche, turistiche e culturali. Tali misure sono adottate in modo da non provocare un deterioramento dello stato di conservazione degli uccelli e dei loro habitat.

Nell'ambito di dette previsioni è stato redatto un "Progetto interregionale di monitoraggio della Beccaccia (*Scolopax rusticola*) con l'uso del cane da ferma", formulato sulla base del relativo protocollo ISPRA, e a cui la Regione Puglia ha formalmente aderito.

Il Vice Presidente nazionale dell'Associazione "Unione per la Beccaccia Italia – UBI" nonché Presidente del Centro Studi Beccaccia – CSB Puglia Sig. Giuseppe Raho ha richiesto, con propria istanza datata 21 gennaio 2025 (prot. arrivo reg.le n. 0042543/2025), il rilascio dell'autorizzazione regionale per il proseguimento del progetto di monitoraggio della Beccaccia, con l'uso dei cani da ferma, su tutto il territorio regionale nel periodo successivo alla chiusura dell'attività venatoria e fino a fine marzo (periodo 01 febbraio - 31 marzo 2025).

In passato l'UBI/CSB Puglia ha realizzato un simile progetto di monitoraggio della "Beccaccia" sul territorio della Provincia di Lecce, anni dal 2011 al 2016, previa sottoscrizione di un protocollo con la relativa competente Amministrazione Provinciale e nel 2020, 2021, 2022, 2023 e 2024 sul territorio regionale, giusta autorizzazione regionale rilasciata rispettivamente con DDS n. 52 del 10 febbraio 2020, DDS n. 70 del 12 febbraio 2021, DDS n. 51 del 09 febbraio 2022, DDS n. 64 del 08 febbraio 2023 e DDS n. 46 del 08.02.2024.

Si ribadisce che il progetto in parola riveste notevole importanza atteso che per la specie "Beccaccia" sussistono carenze di informazioni relative alla consistenza, alla fenologia di migrazione ed alle fluttuazioni stagionali di presenza in epoca di svernamento e migrazione pre-nuziale, necessarie, peraltro, per supportare le motivazioni riguardanti una corretta individuazione dei periodi di caccia da riportare nel relativo calendario venatorio regionale.

La succitata richiesta risulta corredata dall'elenco delle aree in cui si svilupperà il monitoraggio nonché dall'elenco dei monitoratori abilitati e "scheda monitoraggio" necessaria su cui riportare i relativi dati (vedi Allegato A, B e C – 10 fogli).



**REGIONE
PUGLIA**

Dipartimento Agricoltura, Sviluppo Rurale ed
Ambientale

Sezione Gestione Sostenibile e tutela delle
Risorse Forestali e Naturali

Servizio Valorizzazione e Tutela Risorse Naturali
e Biodiversità

Si ritiene opportuno il proseguimento di detto progetto, estendendolo agli altri territori pugliesi oltre quello leccese, autorizzando l'UBI/CSB Puglia all'organizzazione dei monitoraggi e raccolta dati attraverso, unicamente, monitoratori abilitati e secondo termini e modalità riportati nel precitato "Progetto interregionale di monitoraggio della Beccaccia con l'uso da ferma" nonché nel "Protocollo operativo nazionale ISPRA per monitoraggio Beccaccia".

Il Coordinatore e Responsabile tecnico del "Progetto" è stato individuato nel richiamato Sig. Giuseppe Raho, Presidente del CSB Puglia, mentre il Responsabile scientifico nella persona del dr Marco Tuti, così come per le passate annate.

Per tutto quanto sopra esposto il Funzionario PO propone di:

- di rilasciare, in via sperimentale anche per la corrente annata 2025, al Sig. Raho Giuseppe, in qualità di Presidente CSB Puglia, la necessaria autorizzazione al monitoraggio della specie "Beccaccia" riguardante lo svernamento e ripasso primaverile nel periodo 01 febbraio – 31 marzo 2025, con l'utilizzo unicamente di soggetti (monitoratori) debitamente abilitati, di cui all'elenco trasmesso di cui, con il presente provvedimento, si prende atto;
- di subordinare l'organizzazione e svolgimento del "Progetto" di monitoraggio all'osservanza dei termini e modalità riportati nel richiamato "Progetto interregionale di monitoraggio della Beccaccia con l'uso da ferma" nonché nel "Protocollo operativo nazionale ISPRA per monitoraggio Beccaccia (nota ISPRA prot. n. 17370/2018), documenti ambedue trasmessi per conoscenza al Presidente CSB Puglia – Sig. Giuseppe Raho (nota regionale n. 1668/2020);
- di subordinare, altresì, lo svolgimento delle attività di monitoraggio unicamente sui territori regionali in cui è possibile l'esercizio venatorio e nelle aree protette di cui alla L.R. n. 59/2017, con esclusione tassativa di quelli rientranti nei "Siti Rete Natura 2000";
- di stabilire che il titolare della presente autorizzazione, Sig. Giuseppe Raho - Coordinatore e Responsabile tecnico del "Progetto", deve osservare e far osservare tutte le norme di sicurezza atte a salvaguardare la pubblica e privata incolumità, esonerando la Regione Puglia da eventuale danni causati a terzi;
- di stabilire, inoltre, che l'UBI/CSB Puglia dovrà obbligatoriamente provvedere a:
 - trasmettere, al competente Servizio Valorizzazione e tutela delle risorse naturali e forestali regionale, apposita comunicazione dell'elenco dei monitoratori partecipanti al "Progetto" con relativo territorio d'intervento riportati nell'allegato B). Detto elenco dovrà essere trasmesso agli Organi di Vigilanza territoriali ;
 - ricevere ed elaborare tutte le schede necessarie riportanti i dati da rilevare/rilevati da ogni monitoratore (allegato A);
 - trasmettere al predetto competente Servizio regionale, a conclusione del "Progetto" e comunque entro e non oltre il 30 maggio 2025, un documento finale riportante tutti i relativi dati/notizie per i conseguenziali adempimenti;
 - notificare, tempestivamente, il presente provvedimento riguardante il "Progetto interregionale di monitoraggio della Beccaccia (Scolopax



REGIONE PUGLIA

Dipartimento Agricoltura, Sviluppo Rurale ed
Ambientale

Sezione Gestione Sostenibile e tutela delle
Risorse Forestali e Naturali

Servizio Valorizzazione e Tutela Risorse Naturali
e Biodiversità

rusticola) con l'uso del cane da ferma", unitamente all'elenco dei monitoratori partecipanti, suddivisi per Provincia ed Aree, all'interessato richiedente Sig. Giuseppe Raho (Responsabile tecnico del progetto), agli ATC pugliesi e per il suo tramite agli Organi di Vigilanza territoriali (Carabinieri Forestali Puglia, Sezione Vigilanza Ambientale della Regione Puglia e Servizio Polizia Città Metropolitana di Bari) pubblicare il presente provvedimento nel sito istituzionale della Sezione e sui siti istituzionali degli ATC pugliesi.

VERIFICA AI SENSI DEL REG. (U.E.) N.2016/679 E DEL D.LGS. 196/03

Garanzie alla riservatezza

La pubblicazione dell'atto sul B.U.R.P., nonché la pubblicazione all'Albo o sul sito istituzionale, salve le garanzie previste dalla legge 241/90 in tema di accesso ai documenti amministrativi, avviene nel rispetto della tutela alla riservatezza dei cittadini secondo quanto disposto dal Regolamento (U.E.) n.679/2016 in materia di protezione dei dati personali, nonché dal D.Lgs. 196/03 ss.mm.ii., ed ai sensi del vigente regolamento regionale n. 5/2006 per il trattamento dei dati sensibili e giudiziari, in quanto applicabile. Ai fini della pubblicità legale, il presente atto è stato redatto in modo da evitare la diffusione di dati personali identificativi non necessari ovvero il riferimento alle particolari categorie di dati previste agli articoli 9 e 10 del succitato Regolamento U.E.

Valutazione dell'impatto di genere

La presente deliberazione è stata sottoposta a Valutazione di impatto di genere ai sensi della DGR n. 938 del 03.07.2023 (si tratta dell'atto in esame).

L'impatto di genere stimato è: neutro

ADEMPIMENTI CONTABILI

AI SENSI DEL D.LGS. N. 118/2011 E SS.MM.II.

Si dichiara che il presente provvedimento non comporta alcun mutamento qualitativo e quantitativo di entrata o di spesa a carico del bilancio regionale né a carico degli enti per i cui debiti i creditori potrebbero rivalersi sulla Regione e che è escluso ogni ulteriore onere aggiuntivo rispetto a quelli autorizzati a valere sullo stanziamento previsto dal bilancio regionale.

DETERMINA

Di prendere atto di quanto espresso in narrativa, che costituisce parte integrante e sostanziale del presente atto e che qui si intende integralmente riportato.

di rilasciare, in via sperimentale anche per la corrente annata 2025, al Sig. Raho Giuseppe, in qualità di Presidente CSB Puglia, la necessaria autorizzazione al monitoraggio della specie "Beccaccia" riguardante lo svernamento e ripasso primaverile nel periodo 01 febbraio – 31 marzo 2025, con l'utilizzo unicamente di soggetti (monitoratori) debitamente abilitati, di cui all'elenco trasmesso di cui, con il



REGIONE PUGLIA

Dipartimento Agricoltura, Sviluppo Rurale ed
Ambientale

Sezione Gestione Sostenibile e tutela delle
Risorse Forestali e Naturali

Servizio Valorizzazione e Tutela Risorse Naturali
e Biodiversità

presente provvedimento, si prende atto;

- **di subordinare** l'organizzazione e svolgimento del "Progetto" di monitoraggio all'osservanza dei termini e modalità riportati nel richiamato "Progetto interregionale di monitoraggio della Beccaccia con l'uso da ferma" nonché nel "Protocollo operativo nazionale ISPRA per monitoraggio Beccaccia (nota ISPRA prot. n. 17370/2018), documenti ambedue trasmessi per conoscenza al Presidente CSB Puglia – Sig. Giuseppe Raho (nota regionale n. 1668/2020);

- **di subordinare**, altresì, lo svolgimento delle attività di monitoraggio unicamente sui territori regionali in cui è possibile l'esercizio venatorio e nelle aree protette di cui alla L.R. n. 59/2017, con esclusione tassativa di quelli rientranti nei "Siti Rete Natura 2000";

- **di stabilire** che il titolare della presente autorizzazione, Sig. Giuseppe Raho - Coordinatore e Responsabile tecnico del "Progetto", deve osservare e far osservare tutte le norme di sicurezza atte a salvaguardare la pubblica e privata incolumità, esonerando la Regione Puglia da eventuale danni causati a terzi;

- **di stabilire**, inoltre, che l'UBI/CSB Puglia dovrà obbligatoriamente provvedere a:

- trasmettere, al competente Servizio Valorizzazione e tutela delle risorse naturali e forestali regionale, apposita comunicazione dell'elenco dei monitoratori partecipanti al "Progetto" con relativo territorio d'intervento riportati nell'allegato B). Detto elenco dovrà essere trasmesso agli Organi di Vigilanza territoriali ;
- ricevere ed elaborare tutte le schede necessarie riportanti i dati da rilevare/rilevati da ogni monitoratore (allegato A);
- trasmettere al predetto competente Servizio regionale, a conclusione del "Progetto" e comunque entro e non oltre il 31 maggio 2024, un documento finale riportante tutti i relativi dati/notizie per i conseguenziali adempimenti;
 - notificare, tempestivamente, il presente provvedimento riguardante il "Progetto interregionale di monitoraggio della Beccaccia (Scolopax rusticola) con l'uso del cane da ferma", unitamente all'elenco dei monitoratori partecipanti, suddivisi per Provincia ed Aree, all'interessato richiedente Sig. Giuseppe Raho (Responsabile tecnico del progetto), agli ATC pugliesi e per il suo tramite agli Organi di Vigilanza territoriali (Carabinieri Forestali Puglia , Sezione Vigilanza Ambientale della Regione Puglia e Servizio Polizia Città Metropolitana di Bari) pubblicare il presente provvedimento nel sito istituzionale della Sezione e sui siti istituzionali degli ATC pugliesi.
 - pubblicare il presente provvedimento nel sito istituzionale della Sezione e sui siti istituzionali degli ATC pugliesi.

Il presente atto, composto di n. 07 facciate e n. 03 allegati (Allegato A , Allegato B e Allegato C) – 11 pagg., firmato digitalmente:

- è immediatamente esecutivo;

- è unicamente formato con mezzi informatici e sarà conservato, ai sensi delle Linee Guida del Segretario generale della Giunta Regionale prot. n. AOO_175/1875 del 28/05/2020, sui sistemi informatici regionali CIFRA, Sistema Puglia e Diogene;

- sarà reso pubblico, ai sensi del comma 3 del Decreto del Presidente della Giunta



REGIONE PUGLIA

Dipartimento Agricoltura, Sviluppo Rurale ed
Ambientale

Sezione Gestione Sostenibile e tutela delle
Risorse Forestali e Naturali

Servizio Valorizzazione e Tutela Risorse Naturali
e Biodiversità

Regionale n.443 del 31/07/2015, mediante affissione per 10 giorni lavorativi a decorrere dalla data della sua adozione all'Albo delle Determinazioni Dirigenziali tramite la piattaforma regionale CIFRA, ai sensi delle Linee Guida del Segretario Generale della G.R, prot. n. AOO_175/1875 del 28.05.2020;

- sarà pubblicato nella sezione "Amministrazione trasparente", sotto sezione "Provvedimenti dirigenti amministrativi" del sito www.regione.puglia.it;
- sarà conservato e custodito presso la Sezione Gestione Sostenibile e Tutela delle Risorse Forestali e Naturali;
- sarà pubblicato sul sito della Sezione Gestione Sostenibile e Tutela delle Risorse Forestali e Naturali <https://www.regione.puglia.it/web/foreste-biodiversita>;
- sarà notificato all'interessato Sig. Giuseppe Raho (Responsabile tecnico del progetto), agli ATC pugliesi e per il suo tramite agli Organi di Vigilanza territoriali (Carabinieri Forestali Puglia, Sezione Vigilanza Ambientale della Regione Puglia e Servizio Polizia Città Metropolitana di Bari);
- sarà inviato telematicamente dal responsabile del procedimento all'Assessorato Regionale all'Agricoltura - Risorse agroalimentari - Alimentazione, Riforma fondiaria, Caccia, Pesca e Foreste. (email: segreteria.agricoltura@regione.puglia.it).

Dirigente della Sezione

Domenico CAMPANILE)

II

(Dr.

ALLEGATI INTEGRANTI

Documento - Impronta (SHA256)
ALL. A e B beccaccia 2025.pdf - ee830aee9ba63cc62a9643f4fe4d0bd97ebc681afa3147b80834c0fccb132c55
ALL. C ELENCO MONITORATORI PUGLIA 2025.pdf - 8af7648d764e7fdfa4d4b0fb901b01d0c262747a6778318a798520e36a3f806c

Il presente Provvedimento è direttamente esecutivo.

Firmato digitalmente da:

Attuazione politiche faunistiche e venatorie regionali
Giuseppe Giorgio Cardone

Il Dirigente della Sezione Gestione Sostenibile e Tutela delle Risorse Forestali e
Naturali
Domenico Campanile

SCHEDA MONITORAGGIO BECCACCIA CON CANE DA FERMA

GENERALITÀ MONITORATORE: e-mail riferimento..... Tel.....

Rilevatore		Nome		Cognome	
Data		Comune		Località	
ora inizio			ora fine		
Cane1	Razza	Sesso	Età	Cane 3 - Razza	Sesso Età
Cane2	Razza	Sesso	Età	Cane 4 - Razza	Sesso Età

DESCRIZIONE GENERALE DEL TERRITORIO E CONDIZIONI METEO

AMBIENTE	CONDIZIONI METEO			CODICI HUMUS E UMIDITÀ	
	CIELO	VENTO	TEMPERATURA	HUMUS	UMIDITÀ DEL SUOLO
Pianura (0-200 m) <input type="checkbox"/>					
Collina (200-800m) <input type="checkbox"/>	<input type="checkbox"/> Sereno 	Assente <input type="checkbox"/>	oltre 15 °C <input type="checkbox"/>	Assente (H1)	Bagnato per pioggia (U4)
Montagna (oltre 800 m) <input type="checkbox"/>	<input type="checkbox"/> Parzialmente Nuvoloso 	Debole <input type="checkbox"/>	10-15 °C <input type="checkbox"/>	Scarso (H2)	Bagnato per rugiada (U3)
Fosso <input type="checkbox"/>	<input type="checkbox"/> Nuvoloso 	Medio <input type="checkbox"/>	5-10 °C <input type="checkbox"/>	Medio (H3)	Brina (U2)
Versante <input type="checkbox"/>	<input type="checkbox"/> Nebbia 	Forte <input type="checkbox"/>	0-5 °C <input type="checkbox"/>	Abbondante (H4)	Umido (U1)
Crinale <input type="checkbox"/>	<input type="checkbox"/> Pioggia 	Fortissimo <input type="checkbox"/>	< 0 °C <input type="checkbox"/>	Asciutto (U0)

BECCACCE INCONTRATE

N.	Ora	Vegetazione	Humus	Umidità suolo	Prelevata	Coordinate GPS (opzionale)
1						
2						
3						
4						
5						
6						
7						
8						
9						
10						

Bosco a dominanza di: Leccio (3112) – Cerro (3113) – Roverella (3114) – Carpino (3115) – Faggio (3116) – Conifere(312)–Misto(313)–Altre specie o maggior dettaglio.....
 Prato o pascolo(321)–Brughiera o cespuglieto (322)–Copertura al suolo di felci (3222)–Coltivazioni agricole (243)–Macchia mediterranea(3231)–Aree palustri(411)–Aree transizione cespuglieto-bosco o cespuglieto aree aperte (324) –Torbiere(412)–Corsi d'acqua (511)–Lagune(521)

Codici per la Vegetazione

ALLEGATO B)

SUDDIVISIONE AREE MONITORAGGIO BECCACCIA PUGLIA – Anno 2024

FOGGIA

La provincia di Foggia è stata suddivisa in tre aree (territori di caccia programmata ed AFV con esclusione di quelli rientranti in Aree Protette e ZPS/SIC/ZSC), e specificatamente:

- **Area 1** che ha come confini i comuni di Manfredonia, Foggia, San Severo. Poggio Imperiale, Lesina, mare adriatico.
- **Area 2:** che ha come confini i comuni di Chieuti, Serracapriola, San Paolo di Civitate, Torremaggiore, Lucera, Castelluccio Valmaggiore, Celle San Vito, Roseto Valfortore, Alberona, Volturara Appula, San Marco La Catola, Celenza Valfortore, Carlantino, Casalnuovo Monterotaro.
- **Area 3:** che ha come confini i comuni di Orsara, Castelluccio dei Sauri, Carapelle, Zapponeta, Trinitapoli, San Ferdinando di Puglia, Cerignola. Stornarella, Ascoli Satriano, Candela, Rocchetta Sant'Antonio, Sant'Agata di Puglia, Anzano di Puglia, Monteleone di Puglia, Panni, Orsara di Puglia, Celle San Vito, Faeto.

BARI

La provincia di Bari è suddivisa in tre aree (territori di caccia programmata ed AFV con esclusione di quelli rientranti in Aree Protette e ZPS/SIC/ZSC), come di seguito specificato nel dettaglio:

- Nord che ha come confini i comuni di Giovinazzo, Molfetta, Terlizzi, Ruvo di Puglia, Poggiorsini, Corato, Terlizzi
- Centro: che ha come confini i comuni di Mola, Noicattaro, Cellamare, Adelfia, Sannicandro, Casamassima, Acquaviva delle Fonti, Cassano delle Murge, Altamura, Gravina di Puglia, Toritto, Grumo Appula, Binetto, Bitetto, Bitritto, Palo del Colle, Bitonto, Bari, A.F.V. ricadenti
- Sud: che ha come confini i comuni di Monopoli, Polignano a Mare, Rutigliano, Turi, Sammichele, Gioia del Colle, Santeramo, Noci, Alberobello, Putignano, Castellana Grotte, A.F.V. ricadenti

BAT

- BAT - il monitoraggio è consentito nei territori comunali così come indicati nell'ATC OFANTINO (Comuni della Provincia Barletta-Andria-Trani) con esclusione dei territori rientranti in Aree Protette e ZPS/SIC/ZSC .

BRINDISI

La provincia di Brindisi è stata suddivisa in tre aree (territori di caccia programmata ed AFV con esclusione di quelli rientranti in Aree Protette e ZPS/SIC/ZSC), e specificatamente:

- **Zona 1:** Fasano, Cisternino, Ostuni, Carovigno, A.F.V. ricadenti
- **Zona 2:** Ceglie Messapica, Villa Castelli, San Vito d. Normanni, Francavilla F., Mesagne, Latiano, Oria, A.F.V. ricadenti;

- **Zona 3:** Brindisi, San Pietro V., Cellino S. Marco, San Donaci, San Pancrazio, Torre S. Susanna, Erchie, A.F.V. ricadenti

LECCE

La provincia di Lecce è stata suddivisa in tre aree (territori di caccia programmata ed AFV con esclusione di quelli rientranti in Aree Protette e ZPS/SIC/ZSC), e specificatamente:

- **NORD:** Squinzano, Guagnano, Porto Cesareo, Copertino, Leverano, Veglie, Salice Salentino, Campi Salentina, Novoli, Carmiano, Arnesano, San Pietro in Lama, Lequile, San Cesario, San Donato, Lizzanello, Cavallino, Lecce, Surbo, Trepuzzi.
- **CENTRO:** Alezio, Tuglie, Sannicola, Secli, Galatone, Nardò, Neviano, Aradeo, Cutrofiano, Maglie, Palmariggi, Otranto, Bagnolo del Salento, Cannole, Cursi, Melpignano, Sogliano Cavour, Galatina, Corigliano d'Otranto, Castrignano dei greci, Carpignano Salentino, Martano, Zollino, Martignano, Sternatia, Calimera, Melendugno, Castrì di Lecce, Vernole, Soleto, Caprarica di Lecce, Gallipoli.
- **SUD:** Giurdignano, Muro Leccese, Uggiano la Chiesa, Giuggianello, Scorrano, Sanarica, Minervino di Lecce, Santa Cesarea Terme, Poggiardo, Botrugno, San Cassiano, Ortelle, Spongano, Diso, Castro, Andrano, Montesano Salentino, Surano, Nociglia, Collepasso, Parabita, Martino, Supersano, Miggiano, Tricase, Specchia, Ruffano, Casarano, Melissano, Taurisano, Ugento, Alliste, Racale, Taviano, Acquarica del Capo, Tiggiano, Presicce, Alessano, Corsano, Salve, Morciano di Leuca, Patù, Gagliano del Capo, Castrignano del Capo.

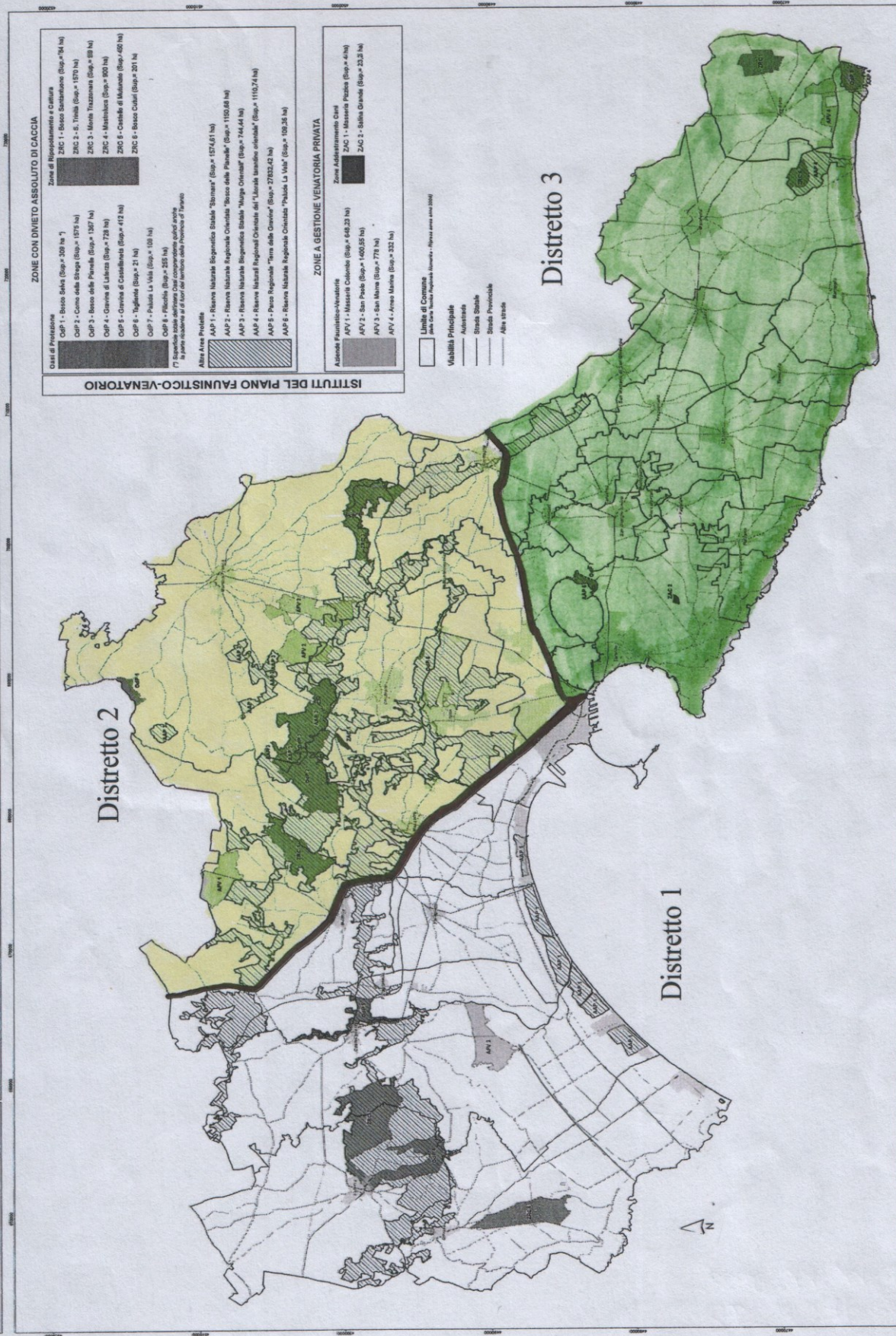

ISTITUTI DEL PIANO FAUNISTICO-VENATORIO

ZONE CON DIVIETO ASSOLUTO DI CACCIA	
Zone di Rispopolamento e Cultura	
ZSC 1 - Bosco Santissimo (Sup. = 84 ha)	
ZSC 2 - S. Trillo (Sup. = 1575 ha)	
ZSC 3 - Marea Trazzano (Sup. = 89 ha)	
ZSC 4 - Marittimo (Sup. = 300 ha)	
ZSC 5 - Castello di Marone (Sup. = 450 ha)	
ZSC 6 - Bosco Cutali (Sup. = 201 ha)	
Zone di Protezione	
CDF 1 - Bosco Salvo (Sup. = 309 ha *)	
CDF 2 - Corte della Strega (Sup. = 1575 ha)	
CDF 3 - Bosco delle Perole (Sup. = 1367 ha)	
CDF 4 - Girone di Luzzo (Sup. = 728 ha)	
CDF 5 - Girone di Castellana (Sup. = 412 ha)	
CDF 6 - Tigliante (Sup. = 21 ha)	
CDF 7 - Paludo La Viti (Sup. = 159 ha)	
CDF 8 - Paludo (Sup. = 355 ha)	
* Il territorio di protezione deve essere sottoposto anche al vincolo di protezione di beni di interesse storico-artistico e di beni monumentali di cui al territorio della Provincia di Taranto	
Altre Aree Protette	
APV 1 - Riserva Naturale Biogenetica Statale "Sironese" (Sup. = 1574,61 ha)	
APV 2 - Riserva Naturale Regionale Orientale "Bosco delle Perole" (Sup. = 1100,00 ha)	
APV 3 - Riserva Naturale Biogenetica Statale "Murgia Orientale" (Sup. = 744,44 ha)	
APV 4 - Riserva Naturale Regionale Orientale del "Litorale Ionio-orientale" (Sup. = 1102,74 ha)	
APV 5 - Parco Regionale "Torre delle Corone" (Sup. = 27832,42 ha)	
APV 6 - Riserva Naturale Regionale Orientale "Paludo La Viti" (Sup. = 159,36 ha)	
Zone a Gestione Venatoria Privata	
Zone Adattamento Cifa	
ZAC 1 - Maresca Pardo (Sup. = 41 ha)	
ZAC 2 - Salita Grande (Sup. = 23,2 ha)	
Zone di Protezione	
APV 1 - Maresca Colone (Sup. = 66,23 ha)	
APV 2 - San Paolo (Sup. = 1400,55 ha)	
APV 3 - San Marco (Sup. = 778 ha)	
APV 4 - Area Marina (Sup. = 332 ha)	

ISTITUTI DEL PIANO FAUNISTICO-VENATORIO PLURIENNALE PROVINCIALE 2009-2014

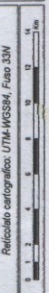

Limiti amministrativi da Carta Tecnica Regionale Numerata con scala nominale 1:5.000 - Ripresa aerea: Anno 2006

TARANTO

La provincia di Taranto è stata suddivisa in tre distretti delimitati dalle strade statali S.S. n. 100 e S.S. Appia n. 7 (territori di caccia programmata ed AFV con esclusione di quelli rientranti in Aree Protette e ZPS/SIC/ZSC – vedi cartografia), e specificatamente:

- **DISTRETTO 1** : Ginosa, Laterza, Castellaneta, Palagiano, Palagianello, Mottola (parte), Massafra (parte), Taranto (parte), A.F.V. “San Mama” ricadente.
- **DISTRETTO 2** : Mottola (parte), Massafra (parte), Taranto (parte), Martina Franca, Statte, Crispiano, Montemesola, Grottaglie (parte), A.F.V. “Mass. Colombo” e A.F.V. “San Paolo” ricadenti.
- **DISTRETTO 3** : Grottaglie (parte), Taranto (parte), Monteiasi, San Giorgio J., Roccaforzata, Monteparano, Carosino, Faggiano, Leporano, Pulsano, Lizzano, San Marzano di S.G., Fragagnano, Torricella, Sava , Manduria, Maruggio, Avetrana, A.F.V. “Arneo Marina” ricadente.

Il presente allegato (Allegato A e B) è
formato da 05 (cinque) fogli ad una facciata

Il Dirigente della Sezione
(dr Domenico Campanile)

ELENCO MONITORATORI PROVINCIA DI BARI

ANGIULLI GIANVITO – AREA SUD
BARONE CARLO – AREA NORD
BERGAMASCO BENITO – AREA CENTRO
CARDUCCI GIUSEPPE – AREA SUD
CHIRICO FRANCESCO – AREA SUD
CONFORTI DI LORENZO ANGELO ROCCO – AREA SUD
COSTANTINO GIUSEPPE – SUD
DI MASO FILIPPO - AREA NORD
GENTILE MAURIZIO – AREA SUD
FIORENTINO RAFFAELE – AREA NORD
JAMMETT LAURENCE – AREA SUD
LACITIGNOLA LUCA - AREA CENTRO
MALLARDI GIUSEPPE NICOLA - SUD
MARTINO CONTE - AREA SUD
MILILLO MICHELE - AREA CENTRO
NETTI SABINO - AREA SUD
PETROSILLO DOMENICO –AREA SUD
PETRUZZELLI ANDREA - AREA NORD
RACANATI DONATO - AREA SUD
SANCILIO MICHELE FERDINANDO SILVANO - AREA CENTRO
SASSONE GENNARO - AREA SUD
SCAVO VITO - AREA CENTRO
SCIO PIER FRANCESCO - AREA CENTRO
STROVEGLIA EMILIO - AREA CENTRO
ZAZA MARIO - AREA NORD

ELENCO MONITORATORI BAT

BARONE FRANCESCO – ATC OFANTINO

CALVANI NICOLA – ATC OFANTINO

FERRARA GIOVANNI – ATC OFANTINO

PARENTE ENRICO – ATC OFANTINO

PANSITTA VINCENZO - ATC OFANTINO

ELENCO MONITORATORI PROVINCIA DI BRINDISI

ALBANESE GIUSEPPE – AREA 2

ANCORA MAURO – AREA 3

ARNESANO PATRIZIO - AREA 3

BUCCOLIERI PANCRAZIO - AREA 3

CARETTO FIORENZO - AREA 3

DE MARCO VITTORIO - AREA 3

DEPUNZIO CARLO – AREA 2

DE TOMMASO GIUSEPPE - AREA 3

DE VIRGILIS ANGELO -- AREA 2

DELL'ATTI GIORGIO - AREA 3

DI BELLO POMPEO - AREA 3

DONNO GIANLUCA - AREA 2

GRECO PIETRO -- AREA 2

GRECO COSIMO – AREA 3

LONGO GIUSEPPE - AREA 3

MANDURINO ANTONIO - AREA 3

MARRA SOLAZZO PANTALEO - AREA 3

MARSEGLIA GIUSEPPE - AREA 2

MICCOLI ARCANGELO — AREA 3

MOCAVERO CARMELO -AREA 3

MONETTI MARIO CIRO - AREA 1

ORLANDO ANGELO - AREA 2

PARATO SALVATORE - AREA 3
PERCHIO SALVATORE - AREA 3
PEZZAVIVA PIERO - AREA 3
PINTO FRANCESCO - AREA 1
POLITO RAFFAELE - AREA 3
ROMA DONATO - AREA 3
SALINARO ARCANGELO MARCELLO - AREA 3
SANTORO COSIMO GIOVANNI — AREA 3
VISCONTE OTTORINO - AREA 2

ELENCO MONITORATORI PROVINCIA DI FOGGIA

ALBANESE DOMENICO - AREA 3
CUSENZA FRANCESCO - AREA 1
DI PUMPO EMILIO – AREA 1
GALLUCCI GIOVANNI – AREA 1
GISO ANTONIO– AREA 3
LABIANCA CHRISTIAN - AREA 1
LAVANGA PAOLO – AREA 3
MARCIELLO GIUSEPPE - AREA 3
MASTRANGELO DOMENICO - AREA 3
MIGLIONICO MATTEO - AREA 1
PAGANO ANGELO - AREA 3
SPONSILLO MARIO - AREA 2
STEDUTO GIOVANNI - AREA 1
TARANTINO ROCCO - AREA 2
URBANO ANTONIO PIO - AREA 1

ELENCO MONITORATORI PROVINCIA DI LECCE

ALIPERTI ANTONIO – AREA CENTRO
BALDASSARRE FLAVIO – AREA CENTRO
BALDASSARRE FRANCO – AREA CENTRO

BANDELLO STEFANO - AREA CENTRO
BELLUCCI FRANCESCO ANTONIO - AREA SUD
BELLUCCI GIOVANNI LUIGI – AREA SUD
BONATESTA SERGIO – AREA SUD
BRUNO GIUSEPPE – AREA CENTRO
BRUNO NICOLA - AREA CENTRO
CAFARO FERNANDO - AREA NORD
CALOGIURI VINCENZO - AREA CENTRO
CANDIDO ANTONIO - AREA CENTRO
CAPONE VINCENZO – AREA CENTRO
CAPPILLI SALVATORE PIPPO - AREA CENTRO
CARLUCCIO FRANCO - AREA NORD
CASTRIOTA AUGUSTO ANTONIO - AREA SUD
CASTRIOTA STEFANO ANTONIO - AREA CENTRO
CHIRIZZI GIUSEPPE - AREA CENTRO
CIOFFI MASSIMO – AREA SUD
CIRFEDA GIOVANNI MARCO – AREA NORD
CIRFEDA GIULIANO - AREA NORD
CIURLIA MARIO – AREA CENTRO
CONOCI DONATO - AREA CENTRO
CRISOSTOMO GIUSEPPE - AREA CENTRO
CURLANTE GIOVANNI - AREA CENTRO
DE DONNO SALVATORE - AREA SUD
DE FABRIZIO DINO - AREA SUD
DE LENTINIS DAVIDE – AREA SUD
DE LUCA CLAUDIO – AREA SUD
DE LUCA SERGIO - AREA SUD
DE MITRI COSIMO – AREA CENTRO
DE PAOLIS CARMINE ALESSIO - AREA CENTRO
DE ROSA TOMMASO – AREA SUD
DE VITIS ALESSANDRO - AREA CENTRO
DONNO IVAN – AREA SUD
GEMMA GIUSEPPE - AREA CENTRO
GIANNACCARI ANTONIO - - AREA CENTRO
GIANNUZZI 62 LUIGI - - AREA CENTRO
GIANNUZZI LUIGI - AREA CENTRO
GIANNUZZI SAMUEL - AREA CENTRO
GRECO ANTONIO - AREA CENTRO
IANNE LUIGI - AREA CENTRO
KOWOLL ANTONIO – AREA CENTRO
LAGROTTERIA DOMENICO – AREA NORD
LENTINI PIETRO - AREA CENTRO
LIACI LUIGI - AREA CENTRO
LIACI VITO – AREA CENTRO
LOCCI SILVANO – AREA CENTRO
MANCA CORRADO– AREA SUD
MARGARI ANDREA - AREA CENTRO
MARGARITO ANTONIO - AREA CENTRO

MAZZEO ANGELO - AREA CENTRO
MAZZEO ANTONIO- AREA CENTRO
MAZZOTTA SALVATORE - AREA NORD
MELE LUIGI GIOVANNI - AREA CENTRO
MICCOLI ALESSANDRO – AREA CENTRO
MICCOLI ALESSANDRO – AREA CENTRO
MICCOLI LEONZIO - AREA CENTRO
MINERVA STEFANO - AREA CENTRO
MOCELLIN DARIO – AREA NORD
MONITNARO MARCO - AREA CENTRO
MONOSI GIUSEPPE - AREA CENTRO
MONTINARO MARCO – AREA CENTRO
MORELLO NICOLA - AREA CENTRO
MURATORE LIONELLO– AREA CENTRO
MURATORE MASSIMO - AREA CENTRO
MURATORE MAURIZIO – AREA CENTRO
MURATORE ORAZIO – AREA CENTRO
MURCIANO MASSIMO - AREA CENTRO
NEGRO SALVATORE - AREA SUD
PALANO PAOLO - AREA CENTRO
PERRONE GIUSEPPE - AREA SUD
PERRONE LUIGI – AREA SUD
PERRONE NICOLA - AREA SUD
PERRONE TEODORO ALESSANDRO - AREA NORD
PERRONE VITO DIEGO - AREA CENTRO
PESOLE ORONZO - AREA CENTRO
PETRANCA NICOLA - AREA CENTRO
PICCINNO ORONZO - AREA CENTRO
PICONESE ANTONIO - AREA CENTRO
PILIEGO ANTONIO – AREA CENTRO
POLITI SERGIO - AREA NORD
RAHO GIUSEPPE - AREA CENTRO
RUSSO ADAMO – AREA CENTRO
SCUPOLA NICOLA – AREA CENTRO
SEMERARO RICO - AREA CENTRO
SERAFINO DANIELE - AREA CENTRO
SICILIANO MAURIZIO– AREA CENTRO
SICILIANO RIZIERI - AREA SUD
STAMERRA ALESSANDRO - AREA CENTRO
STEFANELLI LUCIO - AREA NORD
STEFANELLI RICCARDO - AREA CENTRO
TUNDO GIUSEPPE - AREA CENTRO
TURCHIULI VINCENZO - AREA CENTRO
VITALI LUIGI - AREA SUD
ZAPPATORE GIUSEPPE - AREA CENTRO
ZECCA ALFREDO - AREA CENTRO
ZUCCALÀ MARCELLO - AREA CENTRO

ELENCO MONITORATORI PROVINCIA DI TARANTO

ANTOHI FABIO CASTELLANETA – DISTRETTO 1 – AFV SAN PAOLO

BASILE NICOLA – DISTRETTO 2

BASILE PASQUALE – DISTRETTO 2

CALZOLAIO ANTONIO – DISTRETTO 2

CAPUZZIMATI ALFONSO – DISTRETTO 2

CARBOTTI ANTONIO – DISTRETTO 2

CIACCIULLI LEONARDO – DISTRETTO 1

COLUCCI COSIMO – DISTRETTO 2

COROFORTE TOMMASO – DISTRETTO 2

DI NOI SALVATORE - - DISTRETTO 3

DONNO GERARDO – DISTRETTO 2

FASANO ANTONIO – DISTRETTO 2

FRASCELLA MICHELE – DISTRETTO 2

GEMMA PASQUALE - DISTRETTO 2

GRECO LEONARDO – DISTRETTO 2

MICELLI GAETANO - DISTRETTO 2

MOTOLESE ALESSIO – DISTRETTO 2

PENTASSUGLIA ANTONIO – DISTRETTO 2

PICHIERRI LUIGI – DISTRETTO 3

PIERGIANNI CIRO – DISTRETTO 2

RANALDO GIOVANNI – DISTRETTO 1

RANALDO NUNZIO VITO – DISTRETTO 1

SALVATORE IGNAZIO - DISTRETTO 2

SICILIANI BETTINO – DISTRETTO 2

TARANTINI GIUSEPPE – DISTRETTO 1

TOMAI ANTONIO - - DISTRETTO 2

TOMASELLI VITTORIO GIAMMARIA – DISTRETTO 3

VASILYEVA DARYA – DISTRETTO 3

